

Mercoeur



Auvergne-Mercoeur

1^{ère} Maison de *Mercoeur*

Auvergne (Margueride : Haute-Loire, Cantal & Haute-Lozère)

7 mandements de la baronnie de Mercoeur Lavoûte-Chilhac, Mercoeur, Ardes, Fromental, Chilhac-Saint-Cirgues, Etangs, Ruynes, Corbières, Lastic, Cistrières, Tanavelle, Lagas, Saugues, Grèzes, Esplantas, Blesle, Le Malzieu & Verdezun
Le château de Mercoeur (près Saint-Flour) a été démantelé sur ordre du Roi Louis XIII

Armes :

«De gueules, à trois fasces de vair»

(Armorial du Gévaudan du Vicomte de Lescure 1929)

Sources complémentaires :

Medlands Projects (Auvergne, Mercoeur),
Dictionnaire de la Noblesse (F. A. Aubert de La Chesnaye-Desbois, éd. 1775, Héraldique & Généalogie),
"Grand Armorial de France" - Henri Jouglu de Morenas & Raoul de Warren - Reprint Mémoires & Documents - 1948,
Roglo,

Mercoeur

Origines

famille possiblement liée
aux 1^{ers} comtes d'Auvergne
(dont Itier, missus
carolingien fin VIII^{es}.)

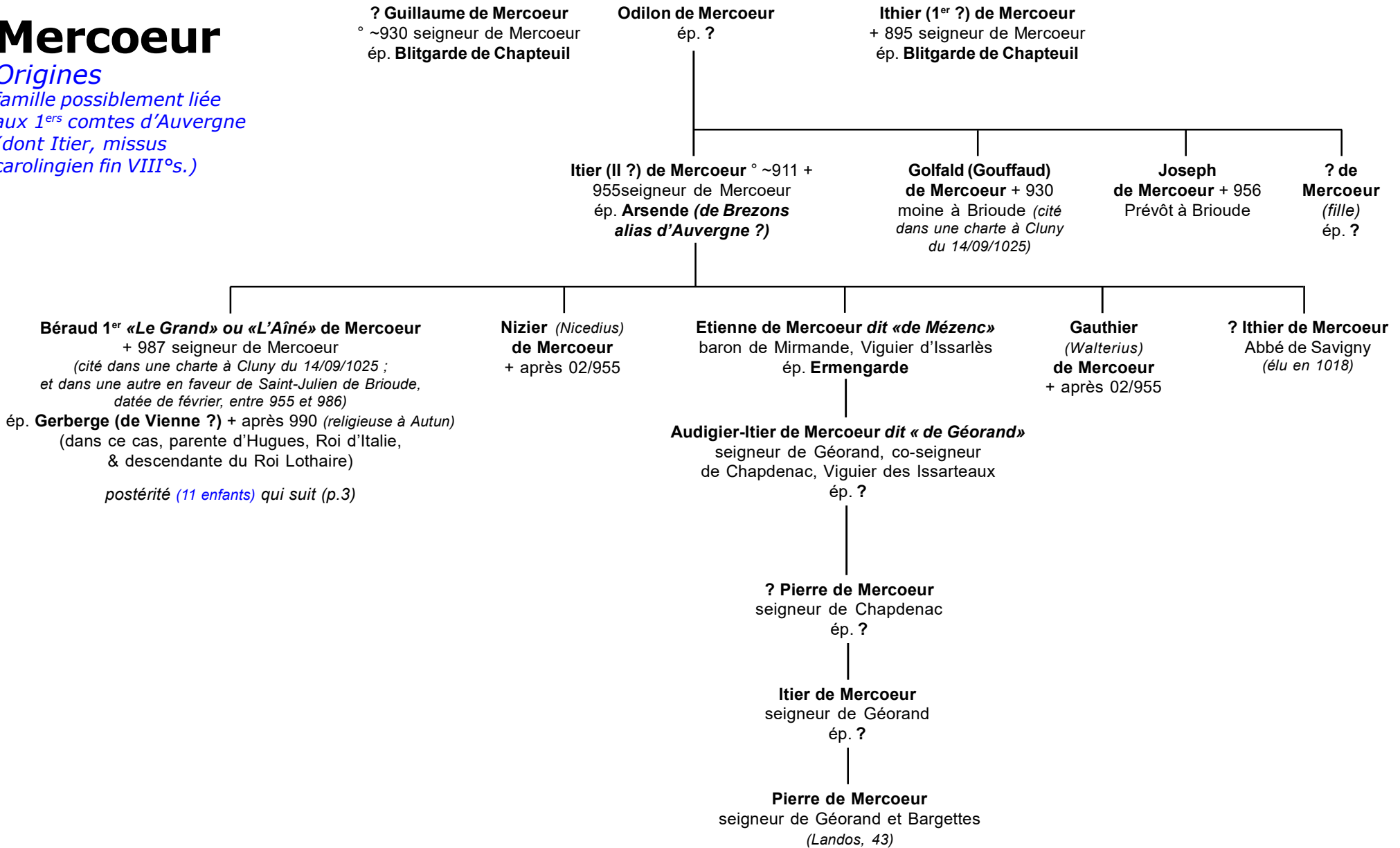

Mercoeur

Seigneurs de Mercoeur

2

**Béraud «Le Grand» de Mercoeur
et Gerberge de Vienne**
(au moins 11 enfants nommés dans les actes)

Blismodis de Mercoeur
+ après 14/09/1025
ép. **Albuin**
puis Abbessse de Saint-
Pierre-Les-Chazes (*alias*
Saint-Julien-des-Chazes ?)

*postérité dont Albuin
Hildegare, Prévôt
de la Cathédrale du Puy*

**Etienne 1^{er}
de Mercoeur**
+ dès 1024
*(cité dans
une charte à Cluny
du 14/09/1025)*
ép. ?

Ebbon de Mercoeur
+ 1023 (*cité dans
une charte à Cluny
du 14/09/1025*)
ép. ?

**Béraud
de Mercoeur**

**Guillaume 1^{er}
de Mercoeur**
+ avant 990
ép. ?

**Guillaume II
de Mercoeur**
ép. ?

*postérité Mercoeur
dont Géraud,
Robert, Béraud,
Odilon et Itier
de Mercoeur*

**Itier
de Mercoeur**
+ ~989/90/91
en bas-âge

**Eustorge
(alias Astorg)
de Mercoeur**
+ avant 990
ép. **Blitiarde**

*postérité possible :
Odilon
de Mercoeur*

**Aldegarde
de Mercoeur**
+ après 14/09/1025
ép. **Pierre**,
baron **de Solignac**
+ dès 1025

*postérité possible
dont Béraud
et Aldigaire
de Solignac*

(Saint) Odilon de Mercoeur
° 962 (*Saint-Cirgues*)
+ 31/12/1048-01/01/1049
(Souvigny, 03)
moine & chanoine à Brioude
(980), moine à Cluny (*après*
987), Abbé de Saint-Vésy
du Puy, Prieur de Saint-Flour,
Abbé de Cluny (*élu* 994)

**Béraud II
de Mercoeur** + 1050
seigneur de Mercoeur
ép. **Auxille**

*postérité
qui suit (p.4)*

Etienne de Mercoeur
+ 1052 ou peu après
moine à Sauxillanges,
Prévôt (1021-1029)
puis 26^e Evêque
du Puy
(1029/31-1052/53)

Béraud de Mercoeur
+ 02/1021 Prévôt
de la Cathédrale
du Puy (*avant 1001*)

**Bertrand
de Mercoeur**
+ 1023
moine

Itier de Mercoeur
° après 989/90
+ après 14/09/1025

Mercoeur

Seigneurs de Mercoeur

3

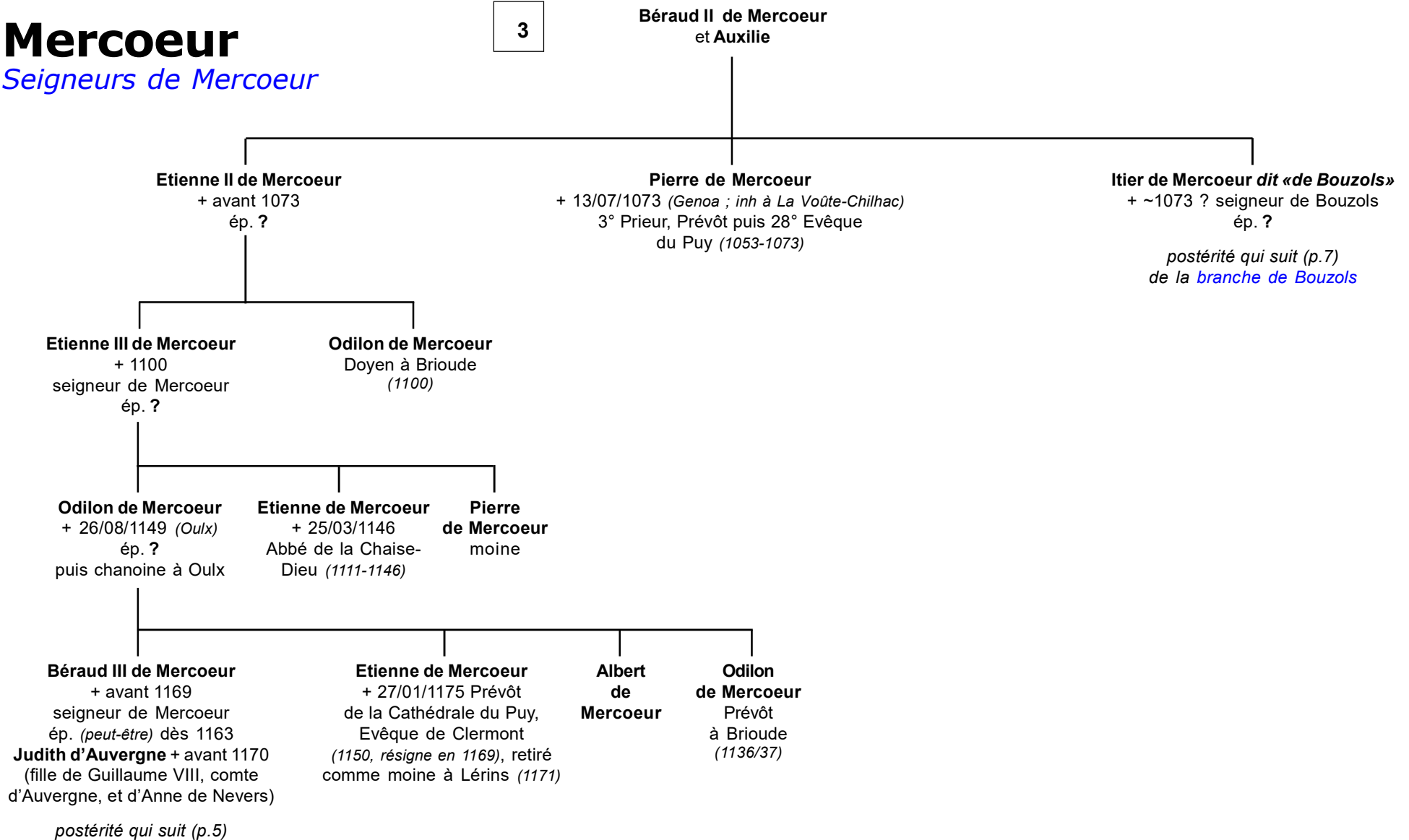

Mercoeur

Seigneurs de Mercoeur

4

Béraud III de Mercoeur
et ? **Judith d'Auvergne**

Béraud IV de Mercoeur +1200

seigneur de Mercoeur

ép. **Assalide d'Auvergne** (*alias Nassal de Claustre*)
(fille de Guillaume VII, comte d'Auvergne, et de Marquise d'Albon) (*on la dit courtisée par un chevalier & seigneur local : Peyre del Vernegue*)

Odilon de Mercoeur + ~1202

chantre à Brioude, Evêque du Puy-en-Velay (1197-1202)

Guillaume de Mercoeur

Prieur à Brioude, moine à Lérins

Etienne de Mercoeur

Judith de Mercoeur + 1208
ép. 1190 **Bertrand de La Tour**
seigneur de La Tour (1206), Orcet, Montpeyroux et Coudes + ~1213

Béraud V de Mercoeur

+ 22/12/1254 seigneur de Mercoeur, vicomte de Gévaudan, Connétable d'Auvergne (1229/35)
ép. **Alix de Chamalières (-sur-Loire)**

Odilon de Mercoeur

ép. **Elips (alias Azalaïs) d'Anduze** + dès 1227
(fille de Bernard VII)

Aymeric de Mercoeur

Prieur de Saint-Flour (1232/41), Abbé de Mozat

Etienne de Mercoeur

Prieur à Thoret (1252)

Raymond de Mercoeur

Prieur à Chamalières-sur-Loire (1217/19)

Béraud VI de Mercoeur + 1294 (*inh. à Lavoûte*)

seigneur de Mercoeur, Ussel, Verdezun et Mazieu, Gouverneur d'Auvergne, Maréchal de Bourbonnais

(*le château d'Ussel sera établi comme douaire en faveur d'Isabelle de Forez par charte du 21/05/ 1290*)

ép. 1238 **Béatrix (Agnès) de Bourbon-Dampierre**, dame de Cessel ? (1249) + 1281 ou + 1274 (*Dreux ?*) (fille d'Archambaud VIII «Le Grand» de Bourbon (1^{er} de Dampierre) et de Béatrix de Montluçon) (*citée par son frère Archambaud IX qui teste en 08/1248*)

postérité qui suit (p.6)

Etienne de Mercoeur,
seigneur de Coren

Odilon de Mercoeur
+ 28/01/1274 seigneur d'Esplantas et de Saugues, chantre à Brioude, Evêque de Mende (1247)

Guillaume de Mercoeur + dès 1238 seigneur de Gerzat et Planchat (63)
ép. 1) dès 1234 **Alésie de Ventadour** + avant 11/1250 (17/05 ?) (fille d'Ebles V, vicomte de Ventadour, et de Marie de Turenne ;
ép. 2) dès 05/1238 Robert 1^{er}, comte de Clermont (63), Dauphin d'Auvergne + 12/04/1262 + 12/04/1262 (fils de Guillaume II, comte de Clermont, et d'Huguette de Chamalières)
postérité des seigneurs de Gerzat dont :

Guillaume II de Mercoeur + avant 1307
seigneur de Gerzat

ép. **Dauphine de Ventadour** (fille d'Ebles VII (*Eblet, Hélie II*) + dès 1297 vicomte de Ventadour, et de Blanche de Châteauneuf (*-La Forêt*))

Béatrix de Mercoeur
° ~1235 + après 1292

ép. dès 1261 **Hugues IV**, seigneur de **Montmorin** + 1277 (fils de Calixte III et de Jacobée)

Mercoeur

Seigneurs de Mercoeur

5

Béraud VI de Mercoeur
et **Béatrix (Agnès) de Bourbon-Dampierre**

Béraud VII de Mercoeur ° après 1238 + 1278
seigneur de Mercoeur, Ussel, Mirmande, Murs
et Saint-Didier d'Allier (*citée en 06/1290*
dans une charte de Jean comte de Forez
à propos du douaire d'Isabelle sa fille)
ép. 1268 **Blanche de Salins**, dame de Belleville
(69) et Chevannes + entre 18/08/1302
& 07/1304 (*inh. au couvent de La Déserte, Lyon*)
(fille de Jean 1^{er} «Le Sage», comte de Chalon
en Bourgogne-Comté, et d'Isabelle de
Courtenay ; veuve de Guichard VI de Beaujeu)
(*fait donation aux Frères Mineurs de Villefranche*
par charte de 06/1282)

Odilon de Mercoeur
+ après 09/06/1290
(1314 ?) seigneur
des châteaux
de Salgues et Murs,
Prévôt puis Doyen
de Brioude (1274)

Hélissent/Alix(ente) de Mercoeur ° ~1245 + 15/07/1286
(*inh. à Saint-André de Clermont*) (*teste en 06/1286*)
dame de Saint-Privat-d'Allier (43)
ép. 1) (c.m.) 16/12/1256 (*sép.*) **Pons V de Montlaur** + entre 10/10
& 10/12/1274 (fils d'Heracle et d'Agnès de Polignac)
ép. 2) (c.m.) 01/03 & 04/1268 **Aymar II de Poitiers**, 4^o comte de Valentinois
+ entre 06/05 & 17/06/1277 (*inh. à Bonlieu*) (fils de Guillaume,
comte de Valentinois, et de Flotte de Royans)
ép. 2) 1279 **Robert III de Clermont (d'Auvergne)**, comte de Clermont (1281)
+ 07/03/1324 (fils de Robert II, comte de Clermont, et de Mathilde d'Auvergne)

Béatrix de Mercoeur
+ avant 03/05/1272
ép. 1251 **Armand V**,
vicomte de Polignac,
seigneur de Ceyssac,
du Luguët, Talizat
et Aubijoux + ~1274
(fils de Pons, vicomte
de Polignac, et d'Alix
de Traînel)

postérité Auvergne dont Jean 1^{er}, comte de Clermont ° ~1280 + 10/03/352 ns
qui ép. Anne de Poitiers-Valentinois ° ~1289 + 17/08/1351 ; Guillaume et Dauphine

Mercoeur passe à l'Auvergne (Jean 1^{er}, 1336) puis aux Maisons de Bourbon
& Bourbon-Montpensier (1371, par Louis II qui ép. Anne d'Auvergne)

Béraud VIII de Mercoeur
° ~1272 + entre 16/04/1320
& 05/04/1321 (*inh. couvent*
de la Déserte, Lyon) (*teste 05/1314*)
seigneur de Mercoeur, Connétable
de Champagne (1305)
fiancé (c.m.) 31/03/1289 à Isabelle
de Savoie + entre 04/1289 & 05/1290
(*fille de Louis 1^{er}, baron de Vaud,*
et de Jeanne de Montfort (-L'Amaury, 78))
ép. 01/06/1290 **Isabelle de Forez**
° entre 1273 & 05/1275 + après
29/01/1337 (*inh. à Montbrison, Frères*
Mineurs) (*teste 07/05/1331*) (fille
de Gui VI, comte de Forez,
et de Jeanne de Montfort)

Guillaume
de Mercoeur
+ après 1285
chanoine
à Mende

Alixende
de Mercoeur
+ 23/09/1336
dame de Mercoeur
ép. **Jean II**
«Blondel», comte
de Joigny + 1324
(fils de Jean 1^{er}
et de Marie
de Mercoeur)

Marie de Mercoeur + 1297
ou peu après
ép. avant 1279 **Jean II**, comte
de Joigny (1271) +X 1283 (*Italie*)
(fils de Guillaume III, comte de Joigny,
et d'Agnès de Châteauvillain)
(*affranchissent les habitants*
de Coulanges-les-Vineuses
et de La Baroche par charte en 1279)

Jean II «Blondel» de Joigny + 1330
est dit seigneur de Mercoeur en 1321 ;
Jeanne de Joigny + 24/09/1336
est dame de Mercoeur dès 1330

Isabelle (alias Avoye) de Mercoeur
° ~1240 + 1285 (*inh. à Val-Le-Roy*)
ép. **Jean III de Roucy-Pierrepont**,
comte de Roucy (1260), seigneur
de Pierrepont (02), vicomte
de Mareuil (-sur-Ay, 51) + 1282
(*inh. à Val-Le-Roy*) (fils de Jean II
et de Marie de Dammartin)

postérité Roucy

? **Archambaud**
de Mercoeur,
seigneur
de Beauvoir

? **Guillaume**
de Mercoeur
+ 21/01/1278
chanoine
à Brioude

? **Jean**
de
Mercoeur

? **Alix**
de
Mercoeur

La succession Mercoeur est disputée par les divers héritiers : une charte
du 27/03/1321 enregistre le procès entre «le comte de Joigny ; Jean, Dauphin
d'Auvergne ; Guillaume de Poitiers pour lui et ses soeurs Béatrix, Florie
et Alissans ; et Etienne de Vissac au nom d'Alaiz, soeur dudit Guillaume»

sans postérité

Extinction de la branche directe

Mercoeur

Seigneurs de Bouzols

4

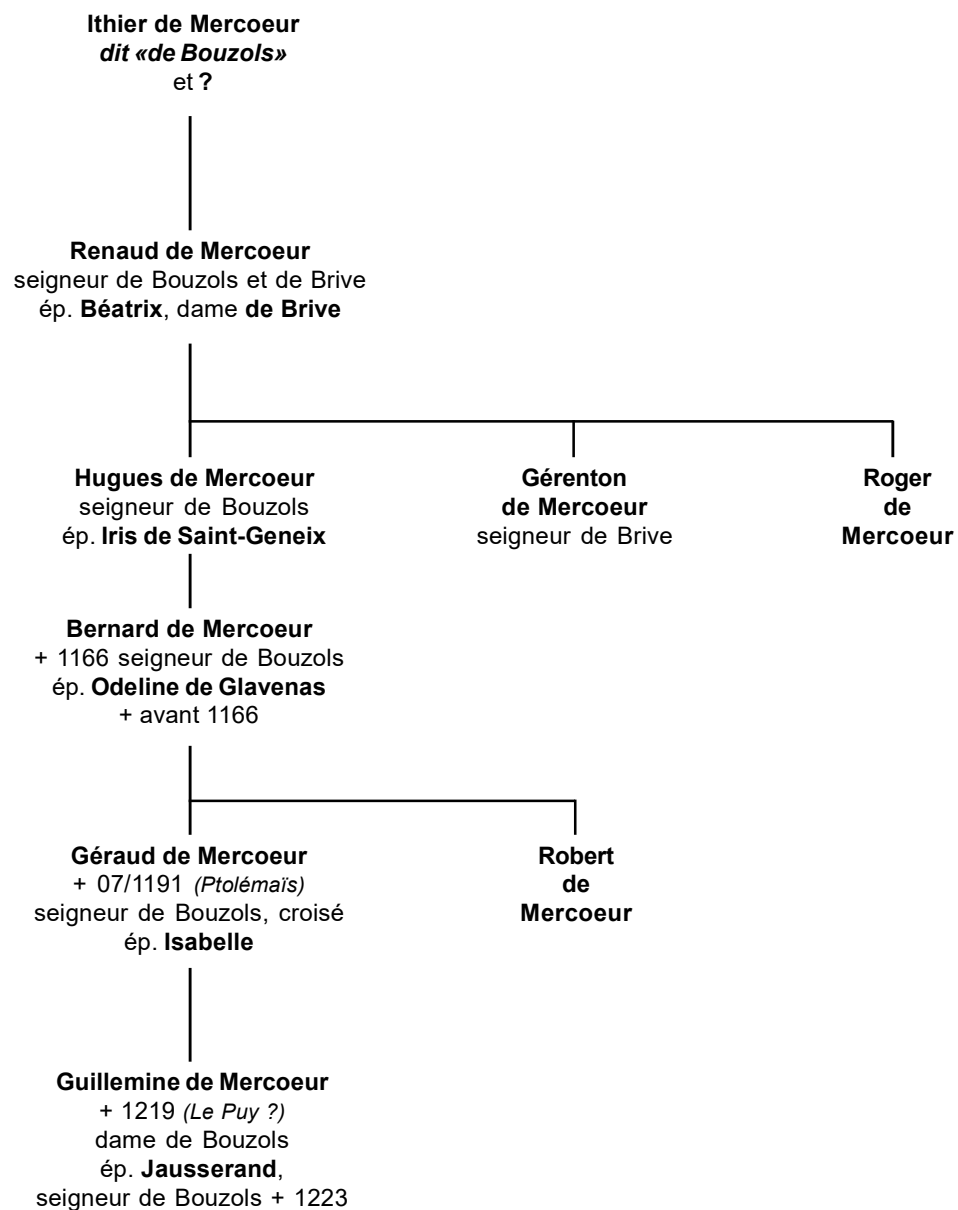

Mercoeur

Joigny

Guillaume III de Joigny
+ avant 1268 comte de Joigny
ép. **Agnès de Châteauvillain** + ~1256

Jean 1^{er} de Joigny +X 1283 comte de Joigny
ép. avant 1279 **Marie de Mercoeur** ° après 1238

Jean II de Joigny, comte de Joigny
ép. 1297 **Agnès de Brienne**

Jeanne + 24/09/1336
comtesse **de Joigny**, dame de **Mercoeur** (1324)
ép. (c.m.) 04/1314 **Charles II de Valois dit «d'Alençon» ou «Le Magnanime»**
° 1297 +X 26/08/1346 (*Crécy*), comte de Chartres (20/05/1314, 1325), comte d'Alençon
et du Perche (*apanage attribué par son frère 03/04/1326*), seigneur de Champrond,
Châteauneuf-en-Thymerais, Sénonches, seigneur de la Forêt du Perche
(*suivant partage familial 20/05/1314*), comte de Porhoët (14/04/1328) et de Joigny,
seigneur de Verneuil, Domfront et Fougères, Lieutenant-Général du Royaume (~1328),
seigneur de L'Aigle (*confisqué sur Jean de Montfort ~1341/42*)
(fils de Charles de France dit «de Valois» et de Marguerite d'Anjou ;
ép. 2) (c.m.) 13/12/1336 Marie de La Cerda dite «d'Espagne» ° ~1319 + 13/03/1375 (*Paris*)
dame de Lunel (fille de Ferdinand II de Castille ° 1275 + 1322,
seigneur de La Cerda, et de Juana Núñez dite «La Palomilla» ° 1286 + 1351,
dame de Lara ; veuve de Charles d'Évreux ° 1305 + 1336, comte d'Étampes)

> sans postérité

Mercoeur

Auvergne

Marguerite d'Auvergne-Mercoeur,
Dauphine d'Auvergne, dame de Mermande ° 1380
ép. **Jean IV**, comte **de Sancerre**, seigneur de Mermande,
Faye-La-Vineuse, Bueil, Montrésor, Saint-Calais,
Château-Fromont et Courcelles,
Maître des Arbalétriers + 1415

Anne de Bueil ° 1405 + ~01/12/1458
dame d'Aubijoux (*Marcenat, 14*)
ép. (c.m.) 23/08/1428 **Pierre de Chaumont**
° 1405 + 28/06/1473 (*Meillant, 18*) chevalier, seigneur
de Chaumont, Meillant, Les Bordes (*Grand-Pressigny, 37*),
Sagonne, Preuilley, Saint-Vérain, Vendœuvre (*10*),
La Maisonfort et Bussy (*18*) conseiller & Chambellan
des Rois Charles VII & Louis XI, Gouverneur de Touraine
(*1440*), Prévôt de Paris, Ambassadeur à Rome (*1462*),
Chef de la Maison d'Amboise (~1469, à la + de Louis 1^{er}
- de la branche aîné, éteinte)(relève les armes pleines d'Amboise)
(*dénombre sa terre de Bussy au Roi 20/06/1462*)

postérité

Hélissent (*alias Alixent*) **de Mercoeur** + 15/07/1286
ép. **Robert III**, comte **de Clermont**, Dauphin **d'Auvergne** + 19/01/1324

Jean 1^{er}, comte **de Clermont** (*1325*) *dit «Dauphinet»*,
Dauphin d'Auvergne (*1286, 1324*), **seigneur de Mercoeur** (*1321*),
comte de Clermont (*1324*) ° ~1280 + 10/03/1351/52 (*teste 1340*)
ép. 22/05/1313 **Anne de Poitiers** ° ~1289 + 17/08/1351
vicomtesse de Creyssels (*12*), dame de Meyrueys (*48*), dame de Marsillac,
Salles-Comteaux (*12*), Agen d'Aveyron (*12*) et Gages
(veuve d'Henri II, comte de Rodez (*12*), vicomte de Carlat (*15*)
+ dès 15/10/1303 (*ou 1304?*))

Béraud 1^{er} d'Auvergne ° ~1315 + 27/08/1356
comte de Clermont & Dauphin **d'Auvergne** (*1351*), **seigneur de Mercoeur**
ép. **1**) 14/03/1333 **Marie Via** (**ou de La Vie**) **de Villemur, dame de Mercoeur**
° ~ 1315 + ~1338 (fille de Peire, seigneur de Calvinet (*46*)
et de la Vicomté de Villemur (*-sur-Tarn, 31*), et de Bernarde Delmas ou de Marie Duèze ?)
ép. **2**) (c.m.) 06/07/1353 **Yolande de Genève** + dès 1363

Blanche d'Auvergne
ép. 1380 **Guérin VIII d'Apcher** + après 1403
chevalier, baron d'Apcher, Sénéchal du Rouergue

postérité

Béraud II Dauphin d'Auvergne ° 1333 + 17/01/1399/1400
comte de Clermont, **seigneur de Mercoeur**
ép. 27/06/1374 (Riom) (*dot : Trèves et Rilly en Anjou*) **Marguerite de Sancerre** ° ~1355 + 1419
comtesse de Sancerre (*06/02/1403*), dame de Mermande, Châtillon, Charenton, Meillant,
Faye-La-Vineuse, Sagonne, La Haye-en-Touraine, Azay-sur-Indre, Crevant, Bizay, Chezelles, etc.
(fille de Jean III + 03/1402/03 et de Constance de Saluces (di Saluzzo) ; veuve de Gérard VI
Chabot, baron de Retz ° ~1344 + après 1364 dès 12/1371 ; ép. 3) avant 15/09/1405
Jean II Coligny de Saligny *dit «Lourdin»*, Connétable de Naples ° 1395 + 1446 ;
ép. 4) 1408 Jacques 1^{er} de Montbéron, baron de Maulévrier + 1422 (*Paris*)
Maréchal de France (*41°, 27/07/1418, destitué 22/01/1422*))

postérité des **comtes de Sancerre d'Auvergne**
dits «Clermont-Sancerre»

Mercoeur

Bourbon

Béraud II, comte de Clermont,
Dauphin d'Auvergne,
ép. **Jeanne de Forez**, dame d'Ussel ;
(nièce de Jean, comte de Forez)

Anne, comtesse de Clermont, dame
de Mercoeur, comtesse de Forez, Dauphine
de Clermont (1400) ° 1358 + 22-23/09/1417
(Cleppé, Forez)
ép. (c.m.) 04/07/1368 (Montbrison) & 01/1370
(dispense papale 15/09/1370) & 19/08/1371
Louis II de Bourbon dit «Le Bon»
° 04/08/1337 +X 19/08/1410 (Montluçon)
duc de Bourbon (1356) et comte de Clermont,
chef du Conseil du Roi Charles VI, baron
de Beaujeu et de Dombes (23/06/1400,
par donation d'Edouard de Beaujeu)
(fils de Pierre 1^{er} et Isabelle de Valois)

Henri de Bourbon : Henri IV de France
et **Gabrielle d'Estrées**

César de Bourbon ° 07/06/1594 (Coucy)
+ 22/10/1665 (Paris)
Grand bâtard de France, légitimé 01/1595,
duc de Vendôme (03/04/1598) et de Beaufort,
Mercoeur, Etampes & Penthièvre, Prince
de Martigues, comte de Buzançay, seigneur d'Anet
ép. 16/07/1608 (Fontainebleau) **Françoise**
de Lorraine, duchesse de **Mercoeur**, Penthièvre
et Etampes ° 1592 + 08/09/1669 (Paris)
(fille de Philippe Emmanuel, duc de Mercoeur,
et de Marie de Luxembourg, duchesse
de Penthièvre et d'Etampes)

Louis de Bourbon ° 12/1612 (Paris) + 06/08/1669
(Aix-en-Provence) duc de Vendôme et de **Mercoeur**,
Cardinal (1657, dès son veuvage)
ép. 04/02/1651 (Paris) **Laure Mancini**
° ~1635 + 08/02/1657 (Paris)
(fille de Michaelo Lorenzo Mancini
et de Girolama Mazzarini)
X) liaison avec ?)

Louis-Joseph de Bourbon
° 30/06-01/07/1654 (Paris) + 11/06/1712 (Vinaros, Espagne)
duc Penthièvre et de **Mercoeur**
puis de Vendôme et d'Etampes
ép. 21/05/1710 (Sceaux) **Marie-Anne de Bourbon-Condé**
«Mademoiselle de Montmorency» ° 24/02/1678 (Paris)
+ 11/04/1718 (Paris) (fille d'Henri-Jules, Prince de Condé,
et de la pfalzgräfin Anna-Henriette Julie von Pfalz-Simmern)

sans postérité

Renée de Bourbon, dame de **Mercoeur**
ép. **Antoine II** «Le Bon»,
duc de **Lorraine** et de Bar

Anne de Lorraine
° 25/07/1522 + 15/05/1568 (Diest)
ép. **1) René de Nassau**,
Prince d'Orange + 15/07/1544
ép. **2) 09/07/1548 Philippe II de Croÿ**
° 1496 + 04/1549 (Bruxelles) 1^{er} duc d'Arschot,
seigneur puis marquis de Renty, Prince
de Chimay, duc de Sora et d'Archi, comte
de Porcien et Beaumont, seigneur de Croÿ,
Grand d'Espagne (~1526), chevalier
de la Toison d'Or (veuf d'Anne de Croÿ,
Princesse de Chimay, dame d'Avesnes,
Landrecies, Saint-Venant et Lillers
et de 2) Jeanne d'Humières)

Mercoeur

Non connectés

? **Hildegare
de Mercoeur**
chanoine (~1025)
puis Prévôt du Puy

? **Ingelberge de Mercoeur**,
dame de Reilhac
ép. **Géraud de Carlat**, seigneur d'Alpuech
+ avant 03/1019

postérité **Carlat** dont
Géraud, Robert, Béraud,
Odilon, Abbé de Brême-Novalèse
(1027-1031, diocèse de Turin)
& **Ithier de Carlat**

? **Antoinette de Mercoeur**
ép. 17 ou 29/01/1057 **Guillaume
de Châteauneuf (-en-Boutières)**
+ après 1062
(possible fils d'Hugues, seigneur du Mézenc,
baron de Châteauneuf-en-Boutières)

Variantes selon Wikipedia
(https://fr.wikipedia.org/wiki/Liste_des_seigneurs_de_Merc%C5%93ur)

~980 - avant 990 :

Guillaume 1^{er} (+ avant 990), fils du précédent
marié à **Gerberge**

avant 990 - après 1025 :

Guillaume II (+ après 1025), fils du précédent
après 1025 - ? :

Béraud II, fils du précédent

???? - après 1067 :

Béraud III, fils du précédent

après 1067 - après 1083 :

Béraud IV, fils du précédent

après 1083 - avant 1169 :

Béraud V, fils du précédent

? **Béraud** fl ~990
seigneur de Mercoeur

? **Robert** fl ~960
seigneur de Mercoeur

? **Armand**, vicomte **de Polignac**
° ~1259 + 29/04/1277 (ou 1289 ?) seigneur du Luguët,
Talizat, Aubijoux, Ceyssac, Cusse et **Mercoeur**
ép. 1277 **Marquèze de Châteauneuf de Randon**
+ après 1311 dame de Châteauneuf (*en partie*),
Portes et Luc (*administre les biens de ses enfants dès 1289,*
malgré les manoeuvres de Bernard, seigneur de Mercoeur
et de Pierre de Polignac, prêtre de Brioude)